Сила в правде. Кто прав, тот сильнее.

ГОЛОС САРОВА

№ 18 (32) 12 сентября 2013 г. www.golossarova.ru

МИНУТЫ СЛАВЫ

Начало осени пробудило Саров от августовской дрёмы. Природа порадовала нас затяжным дождём с подтоплениями ТИЗа и нескольких городских улиц, а некоторые СМИ взахлёб рассказали об инциденте, произошедшем в одной из саровских точек общепита в последних числах августа.

Продолжение на стр. 4

DMI
MÖBEL & INTERIEURS
Дятьково

Фирменный салон
ТМ «DMI/Дятьково»,
ул. Московская, 8
(ТД «Афиша»)
тел. (83130) 3-01-88
8-800-555-00-85
www.dyatkovo.ru

NISSAN
ТЕПЕРЬ NISSAN СТАЛ К ВАМ БЛИЖЕ
автосалон
САРОВ – МОТОРС

ГОСУДАРСТВЕННАЯ ПРОГРАММА АВТОКРЕДИТОВАНИЯ НА АВТОМОБИЛИ NISSAN ОТ **0%**

JUKE – от 619 000 руб.
QASHQAI – от 729 000 руб.
X-TRAIL – от 1 010 000 руб.

г. Саров, ул. Димитрова, 52
тел. 7-66-44 (пн.-вс. с 8:00 до 19:00)

Почему Алексей Занин снялся с предвыборной гонки?
Об истинных причинах принятого решения –
из первых уст.

стр. 3

МЕЖДУГОРОДНЫЕ ПЕРЕВОЗКИ

РАСПИСАНИЕ ДВИЖЕНИЯ АВТОБУСОВ:

ГОРАВТОТРАНС
САРОВ МУП

Саров - Н. Новгород - Саров

День недели	Из Сарова	Из Н. Новгорода
ПН. - СБ.	6:30	17:00
ВС.	12:00, 16:00	17:00, 20:30

Саров - Арзамас - Саров

День недели	Из Сарова от КПП-3	Из Арзамаса от ст. Арзамас-2
ПН.	7:00	9:30
ПТ.	16:00	18:30
СБ, ВС.	7:00, 16:00	9:30, 18:30

тел.: 33-5-44, 8-950-616-15-55

ВОЗРАСТНОЕ ОГРАНИЧЕНИЕ
16+

БОЛЬШИЕ И МАЛЕНЬКИЕ

Корреспондент «ГС» побеседовал с Виталием Карловичем Михайловым, первым тренером и другом Олега Тактарова о скандальном эпизоде, произошедшим с его учеником.

– Сам инцидент я не видел, так как меня в этот момент не было в ресторане. Если бы я там был, думаю, ничего бы не случилось. В этот день я общался с Олегом, он был в отличном настроении. История, на самом деле, старая. И подоплёка давнишняя. В этом заведении сложилась не очень хорошая обстановка – поощряется хамство администратора и официантов. Обслуживание оставляет желать лучшего, и об этом говорят многие посетители ресторана.

Не первый раз уже работники данного заведения выказывали к Олегу пренебрежительное отношение. И даже подчёркнуто пренебрежительное. Складывалось впечатление, что обслуживающий персонал желал именно Тактарова унизить.

Олег в тот день не пил, а его друзья жаловались на плохое качество алкогольной продукции. На замечания Олега о плохом обслуживании внимания не обращали. Желание поговорить с хозяином заведения также было проигнорировано. Тогда Олег опрокинул несколько столов, рассчитывая, что хотя бы так привлечёт внимание руководства к себе. Но и это не возымело действия.

Мне смешно и печально читать высказывания людей, которые говорят, что Тактаров «сдулся». Он – мировая знаменитость, его знают, ценят и уважают во многих странах. Он так много сделал для популяризации спорта, нашего города и России в целом! Пусть те, кто говорят, что это уже ничего не стоит, сделают хоть сотую долю проделанного Тактаровым. Олег признаёт, что сорвался и сожалеет об этом. Признать свою ошибку может не каждый. И это ещё одно качество, за которое я уважаю своего ученика и друга.

Восточная мудрость гласит, что соломинка переламывает спину верблюда. Смысл пословицы, думается, объяснять не нужно никому. Если великому спортсмену из раза в раз в родном городе в затрапезной кафешке, где бегают тараканы, разводят алкоголь и хамят, приходится доказывать, что он – не верблюд, даже великий спортсмен с невероятной силой духа может не выдержать.

Мы вовсе не оправдываем Олега Тактарова, факт не очень-то красивых действий зафиксировали камеры видеонаблюдения. И даже в чём-то правы интернетные «моськи», скулящие, что актёр перепутал жизнь с киношной реальностью. Увы, в кино герой может «начистить» морду хаму и все зрители будут на его стороне.

Так уж получается, что одни пытаются проявить себя в бизнесе, получают новые знания, занимаются общественной деятельностью, тем самым повышая свой собственный статус. А кому-то для ощущения реализации своих маленьких амбиций достаточно раз в год «потявкать на слона». И вот уже на небе сияют два солнышка, а на ладошке – два горошка!

Анна Шиченкова.

Продолжение темы читайте на п. 4

В ДВУХ СЛОВАХ

ТРИ ТРУБЫ ДЛЯ МОСТА

В трёх точках на Маслихинском мосту будут установлены трубы для отвода воды, сообщает новостной портал www.sarov.com. Как показала первая дождливая неделя сентября, ливнёвки гидротехнического сооружения не справляются с обильным количеством осадков, выпавших за короткое время. Мешает ремонтным работам дождливая погода. Но, по словам директора ДЭП Евгения Ширяева, работы должны завершиться уже на следующей неделе.

БУДУЩИЕ УЧЁНЫЕ СОБЕРУТСЯ В САРОВЕ

110-летию со дня рождения академика Юлия Харитона будет посвящена очередная межрегиональная научная конференция старшеклассников, которая пройдет в Сарове с 27 февраля по 2 марта. В 2014 году секции будут организованы по направлениям: биология, западная филология (English-speaking), информатика, история, литература, математика, обществознание, русский язык, физика, химия. Традиционно в рамках чтений пройдет межрегиональная олимпиада «Будущие исследователи – будущее науки», сообщается на сайте департамента образования г. Сарова.

ПРЯМОЕ ПОПАДАНИЕ «РАКЕТЫ»

Серией домашних матчей против «Белгорода» саровская молодежь открыла новый хоккейный сезон. Несмотря на неудачу первого игрового дня, подопечные Виталия Пурьева смогли собраться и взять реванш у противника. Ответный поединок завершился со счетом 3:0 в пользу «ракетчиков». Тем самым команда заработала три очка, а вратарь «Ракеты» Дмитрий Безруков записал себе в актив первый «сухарик». Интервью с одним из игроков команды читайте в этом номере газеты.

ЗОЛОТЫЕ РУКИ ПОЗОЛОТЯТ

Итоги городского конкурса профессионального мастерства «Золотые руки-2013» жюри подведет 13 сентября. Торжественное награждение пройдет в Центре культуры и досуга ВНИИЭФ. В этом году125 участников соревновались за звание лучших по профессиям: токарь, фрезеровщик, слесарь механосборочных работ, электромонтер по ремонту и обслуживанию электрооборудования, монтажник радиоэлектронной аппаратуры и приборов, оператор станков с программным управлением. Впервые соревнования проходили среди газоэлектросварщиков.

ПОЗДРАВЛЯЕМ С НАЧАЛОМ УЧЕБНОГО ГОДА!

Почти 8 тысяч учащихся сели за школьные парты в этом году в Сарове. Из них 791 первоклассник. Бывшие детсадовцы ещё летом были распределены по 33 классам. Не обошлось без казуса: 2 сентября ребята из 1-В класса 13-ой школы узнали, что жизнь полна неожиданностей. Уже 3 сентября часть детей отправились в другую школу, остальные были распределены по двум классам школы № 13. Оказалось, что класс, состоящий из семнадцати человек, не имеет права на существование. Тем не менее, по словам директора школы, никто из родителей претензий на настоящий момент не имеет.

МЕЖДУНАРОДНЫЙ БИЗНЕС-САММИТ В НИЖНЕМ НОВГОРОДЕ

Международный бизнес-саммит работал в Нижнем Новгороде 11 и 12 сентября 2013 года. Ключевой темой форума в этом году стала «Инвестиции в будущее: Россия».

До начала саммита Валерий Шанцев заявил: «Международный бизнес-саммит — уникальная площадка. В прошлом году, честно скажу, мы не ожидали, что он пройдет с таким большим успехом. Было большое представительство и заключено много практических контрактов. Мы подписали 17 соглашений на 13 млрд. рублей и все эти соглашения рабочие. 11-12 сентября 2013 года на второй Международный бизнес-саммит в Нижегородскую область приедут бизнес-миссии из 20 стран. Это будет общение в новом формате, поскольку потенциальные инвесторы поедут на действующие площадки, чтобы увидеть, как реализуется проекты в нижегородском регионе. Если раньше мы убеждали инвесторов, то теперь убеждать их будут наши партнеры».

«Без привлечения инвестиций ускорение экономического роста невозможно, а Международный бизнес-саммит призван перевести всю эту работу в практическое русло», — отметил глава области.

Источник: www.nta-nn.ru

ПЯТНИЧНЫЙ СУББОТНИК

Месячник по санитарной очистке территорий пройдет в Сарове С 16 сентября по 11 октября. А на 4 октября запланирован общегородской «День чистоты». Прибраться, очистить цветники от старых растений, убрать с асфальта песок, собрать опавшую листву рекомендовано всем предприятиям и бюджетным организациям.

В поле зрения надзорных органов попадут также садоводческие товарищества и гаражно-строительные кооперативы.

Территории, которые определены для субботника и акции под названием «Сделаем!» обозначены в постановлении городской администрации № 4570 от 9 сентября.

Источник: пресс-служба администрации г. Сарова

УСТУПИТЬ ДОРОГУ – НЕ ЗНАЧИТ ПРОИГРАТЬ

Компактность нашего города и безупречная работа так называемого «сарафанного радио» ещё раз подтвердилась, когда кандидат в депутаты городской думы по округу № 14 Алексей Занин снял свою кандидатуру с предвыборной гонки. Думается, Алексей ещё и до работы не успел доехать, а в редакцию «ГС» уже звонили: «Это правда, что Занин «снялся»? Тут же стали появляться многочисленные слухи, что послужило причиной принятого решения. Авторство некоторых слухов принадлежит ближайшим конкурентам Алексея. Версии выдвигались разные, вплоть до самых абсурдных. Вот наиболее популярные: у Занина не хватило денег, чтобы бороться; «включили» административный ресурс, повлиял разного рода «компромат», радостно подхваченный любителями слухов и сплетен, и т. д. Дабы рассеять многочисленные слухи, «ГС» предоставил Алексею Занину возможность высказаться.

– Прежде всего, я хочу поблагодарить жителей округа № 14 за их горячую поддержку, которую они высказывали мне в ходе предвыборной кампании. Я знаю, что многие избиратели поверили в меня и готовы были отдать за мою кандидатуру свои голоса. Также мне известно, что многие избиратели, узнав о принятом мною решении выйти из предвыборной гонки, просто не пошли на выборы. Думаю что и этим, в том числе, объясняется такой низкий процент явки избирателей на выборы – всего 26,1%. Хочу принести свои извинения жителям округа, которые хотели видеть меня представителем их интересов в городской думе, и которые были разочарованы моим решением сняться с выборов. Однако полагаю, что узнав истинную причину такого поступка, они меня поймут.

Политика, я в этом убеждён, может твориться чистыми руками. Честные методы борьбы применяют сильные и убеждённые в своей правоте люди. Те же, кто чувствуют, что «недобирают», отстают и выдыхаются на полпути, подключают «грязные» технологии, так называемый, «чёрный пиар». Перевирают факты, подкупают людей, чтобы те говорили неправду, тиражируют гнусные слухи, расклеивают листовки, порочащие честь и достоинство конкурента. И знаете, кто больше всего страдает от всей этой грязи? Нет, не кандидат в депутаты, не его политическая карьера и доброе имя, поскольку все понимают, что это делается недобросовестными конкурентами. Больше всего страдают родные и близкие. Это по ним приходится каждый бесщадный удар. Предвыборная кампания, которую мы «имели счастье» наблюдать, поразила количеством «чёрного пиара» и показала истинные лица некоторых активных деятелей и медийных лиц нашего города.

Наблюдая за отчаянными попытками победить любой ценой моего главного конкурента, я решил уступить дорогу. Знаете, когда отправляешься в дальний путь, нужно сохранить спокойствие и пропустить тех, кто очень торопится, пытаясь нарушить правила и объехать тебя по обочине.

Я планирую продолжить политическую карьеру, но вернуться к ней чуть позже. А на сегодняшний день для меня самое главное – моя семья, мои любимые родители и самое ценное, что есть в жизни – супруга, которая носит под сердцем моего ребёнка. Когда ситуация с предвыборными баталиями перешла все грани добра и зла, я решил, что не могу больше подвергать испытаниям жену и ставить под угрозу жизнь и здоровье малыша. Это главная причина, которая заставила меня выйти из предвыборной гонки. Других причин нет.

Ещё раз благодарю жителей округа № 14, поддерживавших меня. И поздравляю Артёма Мочалова, ставшего депутатом большого, сложного, интересного избирательного округа № 14.

ОФИЦИАЛЬНАЯ ИНФОРМАЦИЯ

926 избирателей из 3547, проживающих на округе № 14, пришли 8 сентября на участки для голосования.

Явка составила 26,1%.

Артем Мочалов – 584 голоса.
Алексей Пронькин – 9 голосов.
Пётр Смирнов – 66 голосов.
Сергей Смирнов – 260 голосов.

НАШ САЙТ WWW.GOLOSSAROVA.RU СТАЛ УДОБНЕЕ

Постоянные читатели «ГС», которые заглядывают на наш сайт, уже обратили внимание, что он слегка изменился. Не стремясь к кардинальным переменам, мы, тем не менее, постарались сделать его более удобным и информативным. Появились и новинки. Теперь газету можно посмотреть в формате pdf, если вдруг кто-то позарился на ваш экземпляр и стащил его из почтового ящика. Думаем, это будет полезным и тем, в чьи дома газета не раскладывается. Ещё одна новинка – блог обозревателя «ГС» Сергея Ермакова, где аналитик газеты рассуждает на злободневные темы. Предлагаем неравнодушным читателям активно присоединяться к обсуждению важных для саровчан вопросов. Чтобы узнать ваше мнение по интересующему нас вопросу, мы подключили функцию добавления опроса. На главную вывели список последних публикаций и комментариев. Для рекламодателей разместили информацию о возможности подачи рекламы. Надеемся, изменения сделают пребывание на сайте www.golossarova.ru более комфортным. А если вы ещё что-то хотите видеть на нашем сайте, не стесняйтесь, сообщите нам об этом!

Анна Шиченкова

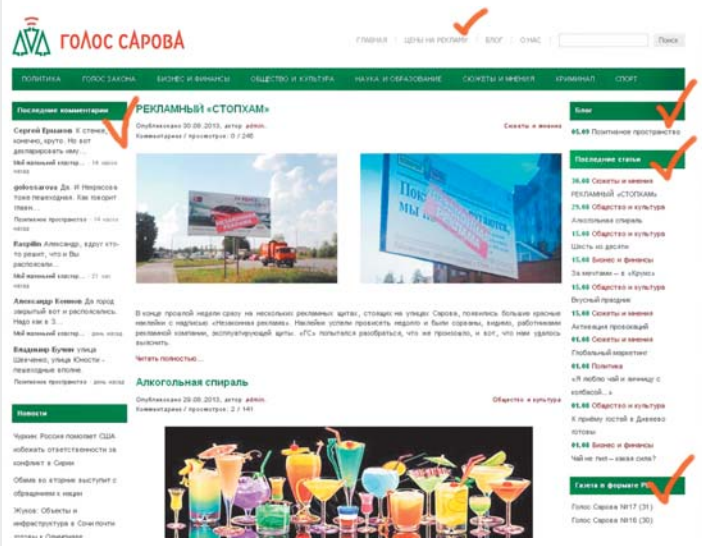

Палата адвокатов Нижегородской области

СУДОРГИН АНТОН АЛЕКСАНДРОВИЧ

Адвокат

Все виды юридических услуг, в том числе защита при уголовном преследовании.

✆ 8 910 128 33 73, 8 960 168 84 74

Требуется
МЕНЕДЖЕР ПО РЕКЛАМЕ
тел. 31 - 146

МИНУТЫ СЛАВЫ

Начало осени пробудило Саров от августовской дрёмы. Природа порадовала нас затяжным дождём с подтоплениями ТИЗа и нескольких городских улиц, а некоторые СМИ взахлёб рассказали об инциденте, произошедшем в одной из саровских точек общепита в последних числах августа. Поскольку его главным действующим лицом стал Олег Тактаров, то о произошедшем случае говорят не иначе, как о «скандале».

Несмотря на раздутость произошедшего (а репортажи о случившемся показали телеканалы НТВ, Сети НН), суть его довольно скучна. Если опустить подробности, то инцидент сводится к следующему: Олегу Тактарову не понравилось, как его обслужили в кафе и как с ним общались официанты в его день рождения, а им в свою очередь не понравились претензии актёра о том, что ему как постоянному клиенту не дали скидку.

Разговор на повышенных тонах не привёл к компромиссу. То, что произошло дальше, зафиксировали камеры видеонаблюдения. Вот, что написано на сайте телекомпании НТВ (www.ntv.ru/novosti/654578):

«Судя по кадрам камеры наблюдения, Тактарова вывело из себя поведение официантов. Конфликт возник во время оплаты счета. Сумма показалась актеру завышенной. Он попытался поговорить с администратором у барной стойки. Но, по всей видимости, конструктивного диалога не получилось. По словам артиста, его даже не стали слушать.

По словам Олега, он показал официантке дисконтную карту. Девушка попросила спортсмена предоставить документ, удостоверяющий его личность, но клиент воспринял это как личное оскорбление.

После этого именинник, как он позже признался, перестал себя контролировать. Олег сначала толкнул кресло, а потом стол. Вернулся через минуту, опрокинул на пол поднос и бросил стул в стену.

На следующий день, успокоившись, Тактаров пришел заплатить за причиненный ущерб, но оказалось, что счет за сутки увеличился в несколько раз.

Решить конфликт полюбовно пока не удалось. В настоящий момент руководителю заведения отказано в возбуждении уголовного дела за порчу имущества. Но директор клуба Александр Шибанов намерен стоять на своем: он хочет взыскать с актера деньги в мировом суде.

Тактаров же хочет привлечь сотрудников заведения к ответственности за неуважительное отношение и некачественный алкоголь, подаваемый в ресторане».

Из всех новостных сообщений процитированное оказалось самым беспристрастным. В основном СМИ дают свою оценку произошедшему, причём чаще она не в пользу Олега Тактарова. Сам актёр ответственности с себя не снимает. На следующий день он приехал в ресторан, чтобы оплатить причинённый ущерб. Но за небольшой отрезок времени сумма ущерба почему-то выросла с 17 тысяч до 42 тысяч рублей.

Уровень сервиса в саровских кафе и ресторанах далёк от совершенства. Это факт, не нуждающийся в доказывании. Непонятно, чем это вызвано, но клиенты таких заведений порой вынуждены чувствовать себя людьми второго сорта, когда бегающий перед ними туда-сюда официант их не замечает. Многим знакомо это чувство, когда ты уже сорок минут ждёшь десерт, а пара за соседним столиком уже расплачивается, хотя пришла гораздо позже вас. И когда десерт наконец-то приносят, ты уже хочешь не его, а хочешь взять стул и …

Ни в коем случае не надо поступать так, как Олег Тактаров, но, как написано в некоторых комментариях к новости, он сделал то, что давно хотели сделать многие посетители ресторана, но не могли решиться.

К чести Тактарова, он не отказывается отвечать за то, что совершил. Но только за то, что было в действительности, а не то, что ему приписали некоторые саровские СМИ, а затем продублировали областные и федеральные. Заявления обеих сторон конфликта рассматриваются правоохранительными органами, и ни по одному из них обвинительного решения нет. Как, например, по заявлению администратора ресторана об оскорблении со стороны Олега Тактарова, которое рассматривается прокуратурой Сарова. Решение по нему не принято, оно ожидается на текущей неделе. Об этом нам сообщил помощник прокурора Алексей Егорышев.

Если бы не Тактаров, то мы вряд ли узнали бы о случившемся. В лучшем случае в сводке происшествий появилась бы строчка о конфликте клиента и администрации ресторана. Но личность Олега стала отправной точкой раскрутки скандала политического. Разбираясь в случившемся, газета «Вести города» (№36 (228), 04.09.2013) вскрыла «страшный факт»: Олег Тактаров «находится в тесной дружбе» с главой городской администрации Валерием Димитровым. И сразу читателя ошарашивает новое разоблачение: «безнаказанность и криминал в городе творят именно те, кто находится в знакомстве с определенными людьми третьего этажа администрации».

Есть такой пропагандистский приём: постоянно связывать с личностью выбранного в качестве цели человека любые негативные явления. Зачем? Чтобы максимально его опорочить. Чтобы у любого, кто слышит фамилию этого человека, автоматически возникали неприятные ассоциации.

Это может происходить объективно, в силу реальных поступков человека. Например, когда мы слышим фамилию Чикатило, то прямыми ассоциациями, всплывающими в нашем сознании являются серийные убийства, насилие и много чего ещё, о чём даже говорить не хочется. А о том, что Анатолий Чикатило некоторое время работал учителем русского языка и литературы не вспоминает никто.

Но бывает, что это делается намеренно, для того, чтобы сформировать негативное общественное мнение. Так было, например, перед президентскими выборами 2012 года. Тогда основному претенденту на президентский пост Владимиру Путину тоже пытались приписать любое негативное явление. Главная либеральная мантра того времени: «Во всем виноват Путин!». В западной прессе, в российских оппозиционных либеральных СМИ о чем бы вы ни читали полтора года назад о ситуации в России, увидели бы две вещи: а) статья пропитана негативом и б) во всём виноват Путин.

Интернет полон шуток на эту тему. Одна из самых показательных: «Куришь, пьёшь и не женат? Это Путин виноват!». Но популярность Путина – явление поразительное, и от подобных острот она только укрепилась, что подтвердили результаты президентских выборов. А нам интересно вот что: кто и зачем методично на протяжении нескольких лет пытается проецировать любой негатив на главу саровской администрации? Кого, выражаясь языком «Вестей города», «ситуация, сложившаяся вокруг выбранного сити-менеджера, мягко говоря, напрягает»?

То что Саров за последние восемь лет изменился к лучшему, не видит только слепой. Да, споры о развитии Сарова, о состоянии жилья, инфраструктуры, социальных аспектах идут постоянно. Это нормально для любого думающего общества, и споры в основном сводятся к тому, как нам сделать так, чтобы избежать ошибок, чтобы стало ещё лучше, куда и как городу расти. Здравомыслящий человек, читая в криминальной сводке о бытовой разборке между собутыльниками, не будет искать связей произошедшего ни с третьим, ни с четвертым этажом серого дома, ни с подвалом красного здания. Постоянный поиск разного рода «зловещих тенденций» говорит лишь о тревожном клиническом состоянии такого исследователя общественных явлений и процессов. Итоги таких исследований мы читаем в «сенсационных разоблачительных» материалах, объединённых общим посылом: «Не хватает на поллитру? В этом виноват Димитров!».

Но не всё так просто. Стягивание негатива в одну точку продолжится, и будет тем сильнее, чем ближе мы подойдём к сентябрю 2015 года. Это очередной переломный момент в жизни Сарова, и в жизни всей Нижегородской области. Саров в очередной раз изберёт на пять лет городскую думу, которая назначит главу города и главу администрации. А Нижегородская область будет выбирать губернатора. Не секрет, что фигура Валерия Шанцева, рванувшего область вверх, не даёт покоя разным политическим силам. А любой губернатор опирается на местных глав. И можно специально расшатывать ситуацию вокруг местного главы администрации, чтобы через те же СМИ пытаться показать, что губернатор не контролирует ситуацию на местах. Очень похоже, что против Шанцева ведётся именно такая кампания, и Саров, как очень показательный городской округ, стал одним из локальных очагов этой борьбы.

Пример выборов президента в 2012 году показал, что изощрённые пропагандистские методы не срабатывают против сильных личностей, реальными делами заработавших уважение и доверие людей. Случай с Олегом Тактаровым через некоторое забудется, забудется название кафе, где он произошёл. А имя Тактарова навсегда вписано в историю Сарова, историю мирового кинематографа и спорта. Правоохранительные органы разберутся в произошедшем, виновные понесут наказание, ущерб будет возмещён. А урок из произошедшего каждый получил свой. Каждый из нас.

Сергей Ермаков

ШТРАФНЫЕ МЕТАМОРФОЗЫ

Первая, вторая и, пожалуй, третья волны обсуждения «предостоящего повышения штрафов» в СМИ уже прошли. Изменения вступили в силу, и вот уже вторую неделю автомобилисты держат в уме сумму в 500 рублей. Именно столько теперь придётся выложить за самое мелкое нарушение ПДД. Напомним читателям, как изменились ставки (см. таблицу справа), а также спросим у саровчан, как они относятся к ужесточению наказаний за отдельные нарушения ПДД.

Как известно, изменения в административном кодексе были приняты 24 июля 2013 года. Повышение штрафов многие СМИ связывали со страшной аварией, произошедшей 13 июля под Подольском. Напомним, тогда в рейсовый автобус врезался гружённый щебнем грузовик: погибло 18 и пострадало свыше 60 человек. Водителя «КАМАЗа» – виновника трагедии – 7 раз штрафовали за различные нарушения ПДД. Отдельные издания рассматривали изменения в законодательстве, как сиюминутную реакцию на произошедшее событие. Так или иначе, поправки в КоАП с 1 сентября вступили в силу, и учитывать их придется всем, кто садится за руль.

Нововведения впору называть революционными. Наказание за нарушение ПДД заметно ужесточается вплоть до пожизненного лишения прав и даже уголовной ответственности. Так, все минимальные штрафы увеличиваются до 500 рублей, вместо 100 и 300. Комментируя эту сумму, автор закона, Вячеслав Лысаков пояснил: «Мы подняли минимальный штраф со 100 рублей до 500, потому что стоимость его взыскания составляет где-то 400 рублей. Абсурд, когда государство взимает штраф у должника, теряя на этом 300-400 рублей».

Впервые вводятся минимальные сроки ареста. Нетрезвого водителя, ранее лишенного прав или их никогда не имевшего, ожидает административный арест на срок от 10 до 15 суток, а также исправительные работы.

По словам депутата Лысакова, санкции впервые сбалансированы таким образом, чтобы соответствовать характеру и общественной опасности деяния. Например, повышен не только минимальный штраф в рублях, но и минимальное время административного ареста: «По некоторым статьям мы ввели минимальный срок ареста. Это сделано для балансировки санкций. Например, за пьяное вождение. Как правило, суд не назначает арест свыше 2-3 суток: ну, там, проспался, вышел – и опять начинает творить «чудеса» на дороге. Мы ввели минимальный срок – от 10 до 15 суток. Теперь уже суд не имеет права назначить меньше. То есть мы, не надеясь на сознательность судей, законодательно поднимаем планку».

Нам сложно судить, чем вызвано такое недоверие к судебной власти, ведь мы не «творили чудеса» в пьяном виде, но, господин Лысаков «большой, ему видней», как пел незабвенный Владимир Семёнович.

Не станем описывать все изменения, об этом достаточно подробно сообщалось во многих СМИ. Хочется надеяться, что высокие штрафы сыграют свою положительную роль, и аварийность на дорогах снизится. Ведь предполагается, что превентивная мера должна стать эффективным, сдерживающим фактором для не слишком-то дисциплинированных российских водителей. Хотя, когда это мысль о наказании останавливала среднестатистического россиянина?

Яна Подузова

НОВЫЕ ШТРАФЫ ЗА НАРУШЕНИЕ ПДД

с 1 сентября 2013 года

Базовый административный штраф:

Минимальный	Максимальный
100 р.	5000 р.
500 р.	30000 р.

Нарушение ПДД пешеходом или пассажиром
300 р.
1000 р.

100 было
100 стало

штраф
лишение прав
арест

Управление автомобилем в состоянии алкогольного опьянения
30000 р. + 1,5-2 года
Повторное нарушение
50000 р. + 3 года

Отказ от прохождения медосвидетельствования
30000 р. + 1,5-2 года

Употребление веществ, вызывающих опьянение
Допустимая норма содержания алкоголя 0,16 миллиграмма на один литр выдыхаемого воздуха

Превышение установленной скорости движения на величину более 60 км/ч, но не более 80 км/ч
2000-2500 р. или 4-6 мес.

Превышение установленной скорости движения на величину более 80 км/ч
5000 р. или 6 мес.

Повторное превышение на величину 60-80 км/ч и более 80 км/ч
5000 р. или 1 год.
при фотовидеофиксации

Повторное превышение на величину более 40 км/ч, но не более 60 км/ч
2000-2500 р.

Нарушение ПДД, повлекшее причинение вреда здоровью потерпевшего лёгкой/средней тяжести
2000-2500 р.
2000-5000 р.
2500-5000 р.
10000-25000 р.

Перевозка детей в машине без автокресла
500 р.
3000 р.

Разговор по мобильному во время движения
300 р.
1500 р.

Непредоставление преимущества в движении пешеходам или велосипедистам
800-1000 р.
1500 р.

Повторное управление незарегистрированным автомобилем
5000 р. или 1-3 мес.

Передача управления автомобилем лицу, не имеющему при себе документов на право управления
100 р.
3000 р.

Управление автомобилем водителем, лишенным прав, или передача управления лицу, заведомо не имеющему прав
5000 р.
30000 р.
или 10-15 суток.

Несоблюдение требований по обеспечению безопасности движения при ремонте и содержании дорог должностными лицами
2000-3000 р.
300000 р.

МЫ ПОПРОСИЛИ РАССКАЗАТЬ ВОДИТЕЛЕЙ-САРОВЧАН, КАК ОНИ ОТНОСЯТСЯ К УВЕЛИЧЕНИЮ ШТРАФОВ ЗА НАРУШЕНИЕ ПДД?

Сергей, профессиональный таксист.

– На мой взгляд, наказание для тех, кто пьяный за рулём ездит - нормальное. А вот для трезвых водителей, я считаю, слишком много повысили. Я бы за пьянство наказывал серьёзнее всего - по-моему, новые штрафы вполне адекватны, хотя, если человек дважды попался на пьянстве, вряд ли он исправится.

Татьяна, не верит в эффективность реформ.

– Новые штрафы не завышены, только эта мера ни к чему не приведёт. Как нарушали правила, так и будут нарушать, на мой взгляд. Ужесточение наказания за вождение в нетрезвом виде поддерживаю, даже можно было бы и строже наказывать: севших за руль в нетрезвом состоянии, надо лишать водительских прав пожизненно.

Олег, за рулём 30 лет.

– В некоторых частях штрафы завышены. За пьянку надо наказывать и деньгами,и лишением, тут вопросов нет. Правильно, что вернулись к промилям. Любой прибор имеет погрешность.За мелкие нарушения штраф слишком большой. Главное - уважать других людей на дороге. Ну, а с наглецами действует принцип «дай дорогу дураку».

ГЛАВНОЕ – БЫТЬ ПОЛЕЗНЫМ !

Сегодня говорим о хоккее, а вернее – о хоккеисте. Ещё точнее – с хоккеистом. Дмитрию Загребельному, нападающему саровской «Ракеты», 20 лет. При росте 179 см весит он 69 кг, выступает под номером 25. Разговор с Дмитрием получился стремительный, на заданный вопрос корреспондент «ГС» получал мгновенный ответ. А потому интервью получилось динамичным, похожим на перепасовку шайбы.

– Дмитрий, как давно Вы играете в хоккей?

– С 9 лет. Захотел играть сам, потому что это была любимая игра с детства.

– Были любимые игроки?

– Да, конечно. Буре, Ковальчук.

– С тех пор приоритеты поменялись?

– Нет. Они до сих пор мои кумиры.

Дмитрий окончил саровскую школу-интернат № 1, а сейчас учится на заочном отделении Современной гуманитарной академии, получает профессию программиста.

– Вы профессиональный хоккеист, т. е. по сути, этим зарабатываете на жизнь. Высшее образование по специальности программист Вам для чего?

– Это страховка своеобразная. В роли программиста я себя не вижу, потому что думаю только о хоккее.

– Дмитрий, мы посмотрели статистику на вашей страничке на сайте команды. Какая-то она безрадостная. Прокомментируйте.

– Полтора года я вообще не играл. Мы даже не катались, тренироваться начали недавно. Такая ситуация сложилась, потому что по 1993 году чемпионатов уже не было, а МХЛ сделали только в прошлом году.

– Это сильно сказалось на качестве игры и физической форме?

– Достаточно. Но мы нагоним.

– У каждого хоккеиста есть амбиции. Насколько далеко идут Ваши?

– Хотелось бы дойти до КХЛ.

– А НХЛ?

– Не интересует.

– Это потому что Вы патриот России?

– Просто не привлекает. Нравится КХЛ.

– По физическим данным Вы достаточно хрупкий молодой человек. Мощи хватает?

– Не хватает веса, да. Не могу набрать пока. Тренируемся по одному графику. Все нагрузки и силовые, и аэробные одинаковые. Примерно 60 % всей подготовки сезона это лёд.

– Вы играете под 25 номером. Как он достался?

– Назначили. К сожалению, тот номер, который хотел – 10 уже был занят.

– Как обратить на себя внимание? И что значит – быть полезным команде?

– Внимание обратят – надо стараться, бегать, забивать. Количество голов, кстати – не определяющий фактор. Полезность для команды иногда важнее. Чем ты больше приносишь команде, тем у других есть больше возможности забивать.

– Хоккей – жёсткая игра. Шрам на лбу – результат хоккейных баталий?

– Нет, это я когда маленький был постарался… А то, что хоккей игра жёсткая – верно. В игре с Пензой, например, хорошо досталось.

– Тафгаи в «Ракете» есть?

– Нет, в нашей команде нет. Это на более высоком уровне появляются такие бойцы, чья миссия выводить из строя наиболее сильных игроков соперника.

– Зубы пока все свои?

– *(смеётся)* Да, удалось пока все сохранить. На играх надеваем капы. Это ещё от судей зависит, кто-то строго следит и говорит, что надо, чтобы все с каппой были, то надеваем.

– Испытывали на себе судейский произвол?

–Спорить и доказывать бестолку, можно и себе хуже сделать

– О чём думает хоккеист во время удаления?

– Думаешь о том, как бы не забили, пока твоя команда в меньшинстве.

– На зарплату, которую получает хоккеист Ракеты комфортно жить в Сарове?

– Она сама по себе небольшая. Но прожить можно.

– Вы женаты?

– Нет пока. Но девушка есть.

– Болеет за Вас?

– Когда есть время, она ходит на матчи, поддерживает.

Желаем Дмитрию не сбавлять темпа и быть столь же стремительным на хоккейной площадке. Может быть, это первое интервью будущего чемпиона мира, а быть может и нет. Радует вот что. Ещё не забылись те времена, когда технологическая цепочка производства хоккейных звёзд неизменно заканчивалась за океаном. Прошедшие отличную школу, подающие надежду хоккеисты стремились попасть в НХЛ. То теперь эта перспектива «Просто не привлекает».

Беседовала
Луиза Спаггетти

КОРОТКО

Пресс-служба ХК «Саров» информирует

С 9 сентября в ледовом дворце начинаются продажи абонементов на Чемпионат Высшей хоккейной лиги сезона 2013-2014 гг. А первую встречу на своем льду ХК «Саров» проведет 19 сентября.

Анонс матчей на сентябрь:

10-11 сентября 2013г. (вторник, среда) Ракета – Россошь
19 сентября 2013г. (четверг) ХК Саров – Торос
21 сентября 2013г. (суббота) ХК Саров – Ижсталь
23 сентября 2013г. (понедельник) ХК Саров – Молот-Прикамье
Начало игр в 18:30 (по будням) и 17:00 (выходные дни).

Загребельный Дмитрий

- Клуб: **Ракета**
- Номер: **25**
- Амплуа: **нападающий**
- Рост: **179**
- Вес: **69**
- Дата рождения: **23.01.1993 г.**
- Возраст: **20 лет 6 мес**
- Гражданство: **Россия**
- Кубы по сезонам: **Ракета** (12-13)

СОЛНЕЧНЫЕ ТАНЦЫ В ДОЖДЛИВУЮ ОСЕНЬ

Бесконечные дожди, пасмурное небо, лужи на асфальте – такая погода может испортить настроение кому угодно… Только не любителям социальных танцев! Эти люди носят жгучее кубинское солнце где-то у себя внутри и достают его, при первых звуках зажигательной сальсы!

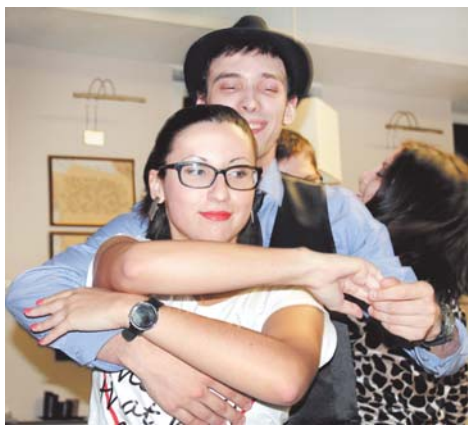

В первую субботу сентября в одном уютном кафе Сарова состоялась знойная вечеринка. Организатором танцевального вечера выступила школа социальных танцев в Сарове «Alarde». Корреспонденту «ГС» посчастливилось присутствовать на уютной сальсатеке. Обычно такого рода мероприятия проходят шумно и громко. На этот раз всё было очень тепло, даже как-то по-домашнему. Думается, дружеская атмосфера мероприятия – это заслуга руководителей школы танцев «Alarde» Екатерины и Андрея Топтаевых. Молодые ребята уже завоевали уважение и доверие саровчан, увлечённых танцами.

Улыбок и хорошего настроения в этот вечер было, действительно, много. На небольшом танцполе хватало место всем, тем более, что социальные танцы и предполагают достаточно тесное «общение» партнёров. И хотя мы наблюдали за очаровательными танцорами со стороны, отличное настроение и солнечный заряд бодрости нам в этот вечер были обеспечены.

Яна Подузова

АНЕКДОТЫ

О, скоро начнутся эти удивительные родительские собрания – вход бесплатный, выход от 3 до 5 тыс. рублей.

***

На экзамене по литературе:
– Что вы можете сказать о героине?
– Героин – мощная вещь. А почему вы спрашиваете?

***

– Я сегодня учил уроки до 4-х часов ночи.
– О-о-о, молодец!
– В 3:50 начал…

***

– Эй! Руки за голову, ноги на ширине плеч!
– Это ограбление?!
– Нет – урок физкультуры!

***

Школа. Урок труда. Учитель:
– Основное правило техники безопасности: пальцы в розетку не совать!
Ученик:
– Так они туда не влазят.
– А ты гвоздики возьми, придурок!

***

Отец спрашивает сына:
– Что сегодня было на уроках?
– На химии изучали взрывчатые вещества.
– А что завтра будете делать в школе?
– В какой школе, папа?

***

– Сынок, ты зачем всем рассказал о том, как математичка с физруком целовалась?!
– Она сама об этом попросила.
– Как сама?
– Сказала мне «Петров, ты че на задней парте ржёшь? Расскажи всем, мы тоже посмеемся.»

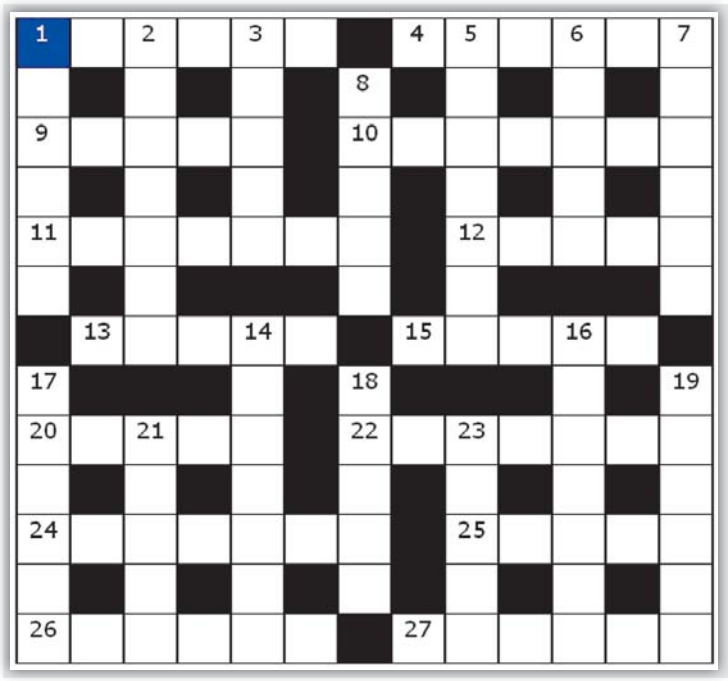

Вопросы к кроссворду

ПО ГОРИЗОНТАЛИ: 1. Отдельное печатное издание, имеющее свой порядковый номер. 4. Историческая область во Франции. 9. Французский писатель и критик, автор романа «Капитан Фракасс».10. Задержка, помеха. 11. Река в Южной Африке, впадающая в Индийский океан. 12. Небольшое питейное заведение, кабачок. 13. Казахский народный певец, сказитель. 15. Негодный, ничтожный человек. 20. Народ на острове Лусон. 22. Большая ложка с частыми отверстиями. 24. Горный хребет на Южном Урале. 25. Искусственное русло, наполненное водой. 26. Спутник туриста. 27. Первый шейный позвонок.

ПО ВЕРТИКАЛИ: 1. Устаревшее название манси. 2. Темнота, отсутствие света. 3. Датский естествоиспытатель, один из основоположников геотектоники. 5. Советский певец (лирический тенор), солист Большого театра в 1931 - 1965 г.г. 6. Древнегреческий философ, основавший в Афинах школу стоиков. 7. Кухонная принадлежность. 8. Болезненное ощущение холода. 14. Длинная булавка с головкой для прикалывания дамских шляп. 16. Разновидность русской гармони. 17. Стоянка. 18. Композитор, автор балета «Ангара». 19. Плотная грубая хлопчатобумажная или шерстяная ткань. 21. Крепкая серная кислота. 23. Смешанный поезд из вагонов разного назначения.

Ответы на кроссворд, опубликованный в № 17 (31) от 29.08.2013 г.

По горизонтали: 7. Ремек. 8. Карманник. 10. Волока. 11. Исландец. 12. Астильбе. 13. Член. 15. Габарит. 17. Экоссез. 20. Этаж. 22. Заставка. 25. Техникум. 26. Плотва. 27. Каракорум. 28. «Паяцы».

По вертикали: 1. Чеховская. 2. Меромиза. 3. Кабинет. 4. Смельчак. 5. Уныние. 6. Фишер. 9. Ларь. 14. Шелковица. 16. Инжектор. 18. «Скалолаз». 19. Изумруд. 21. Тантал. 23. Сыпь. 24. Сенат.

ОТКРЫТОЕ АКЦИОНЕРНОЕ ОБЩЕСТВО
«ТЕЛЕФОННАЯ КОМПАНИЯ САРОВА»

АРЕНДА
ТОРГОВЫХ И ОФИСНЫХ ПОМЕЩЕНИЙ
в здание КБО (ул. Курчатова, д. 3)
тел. 94-003

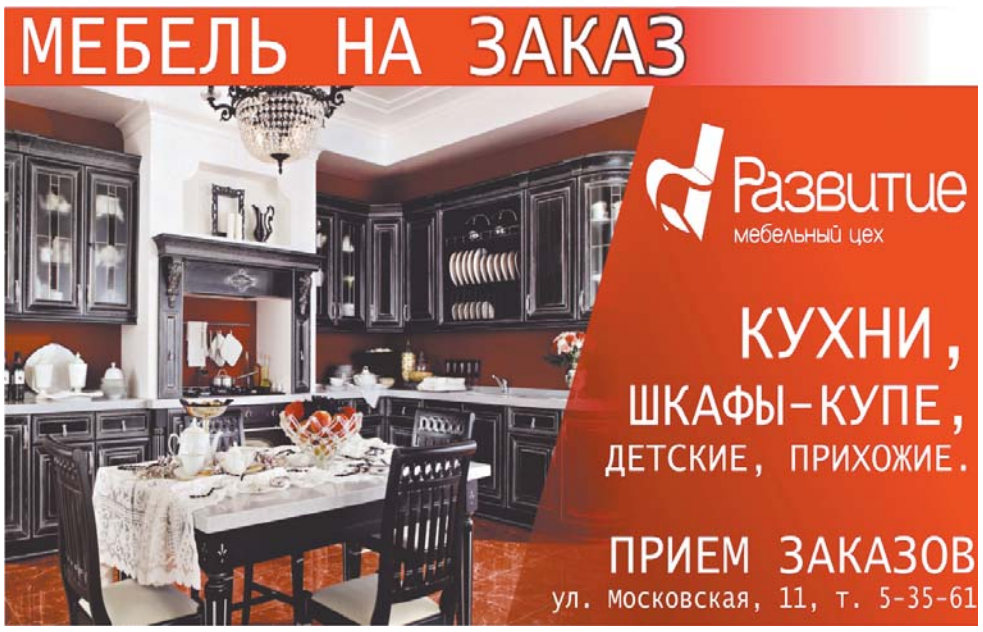

Газета «Голос Саров»
ТРЕБУЕТСЯ
МЕНЕДЖЕР ПО РЕКЛАМЕ
тел. 31-146
Резюме направлять по адресу:
555aae@bk.ru

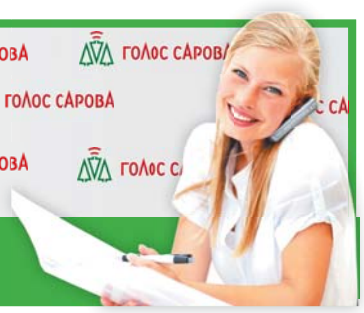

Газета «Голос Сарова»
в Интернете
www.golossarova.ru

Газета «Голос Сарова»
Учредитель: ООО «ВОС Медиа»
Главный редактор:
Анна Шиченкова
Адрес редакции, издателя:
607188, Нижегородская область, г. Саров, ул. Курчатова, д.3, оф. 204/4.

Телефон редакции: (83 130) 9-00-47
Размещение рекламы: (83130) 3-19-96
e-mail: info@golossarova.ru
Сайт: www.golossarova.ru
Газета зарегистрирована Управлением Федеральной службы по надзору в сфере связи, информационных технологий и массовых коммуникаций по Нижегородской области.

Свидетельство о регистрации средства массовой информации ПИ № ТУ 52-02664 от 5 мая 2012 г.
Редакция не несет ответственности за содержание рекламных объявлений, сообщений информационных агентств и пресс-служб.

Точка зрения редакции может не совпадать с точкой зрения авторов публикаций.

Перепечатка материалов допускается только по согласованию с редакцией.
Ссылка на «Голос Сарова» при цитировании обязательна.
Набор и верстка – газета «Голос Сарова».
Рукописи не рецензируются и не возвращаются.
Выходит в городе Сарове Нижегородской области.

□ – материалы на правах рекламы.

Тираж 21000 экз.
Заказ № 3636.
Распространяется бесплатно.
Подписан в печать - 10.09.2013
Отпечатано
в ООО «Медиасервис», г. Дзержинск, ул. Чкалова, 47а.